

Suite El violí del rei

OBERTURA

Violin I
Violin II
Viola
Cello
Contrabass

Vln. I
Vln. II
Vla.
Vc.
Cb.

Vln. I
Vln. II
Vla.
Vc.
Cb.

21 EL JANOT

Vln. I
Vln. II
Vla.
Vc.
Cb.

30

Suite El violí del rei

EL VIOLÍ DEL REI

38

Vln. I

Vln. II

Vla.

Vc.

Cb.

mf *mp*

46

Vln. I

Vln. II

Vla.

Vc.

Cb.

f *mp*

Repetició sense primers violins

LA PRINCESA

54

Vln. I

Vln. II

Vla.

Vc.

Cb.

pizz. arco

Suite El violí del rei

62 CORRÍN CORRAINA

Vln. I
Vln. II
Vla.
Vc.
Cb.

68

Vln. I
Vln. II
Vla.
Vc.
Cb.

73 ESCOLTÍN ESCOLTAINA

Vln. I
Vln. II
Vla.
Vc.
Cb.

86 FORCÍN FORÇAINA

Vln. I
Vln. II
Vla.
Vc.
Cb.

95

Vln. I

Vln. II

Vla.

Vc.

Cb.

105

ALCÍ ALCAINA

Vln. I

Vln. II

Vla.

Vc.

Cb.

113

Vln. I

Vln. II

Vla.

Vc.

Cb.

119 FESTA

Vln. I

Vln. II

Vla.

Vc.

Cb.

f

132

Vln. I

Vln. II

Vla.

Vc.

Cb.

145

Vln. I

Vln. II

Vla.

Vc.

Cb.

f

Suite El violí del rei

OBERTURA

EL JAÑOT

EL VIOLÍ DEL REI

LA PRINCESA

62 CORRÍN CORRAINA

67

73 ESCOLTÍN ESCOLTAINA

86 FORCÍN FORÇAINA

105 ALCÍ ALÇAINA

112

119 FESTA

128 *f*

136

146 V

154 *f*

Violin II

Suite El violí del rei

Autor: Aleix Puig

OBERTURA

EL JANOT

EL VIOLÍ DEL REI

LA PRINCESA

62 CORRÍN CORRAINA

68

73 ESCOLTÍN ESCOLTAINA

86 FORCÍN FORÇAINA

92

99

105 ALCÍ ALÇAINA

112

119 FESTA

128 *f*

136

146 *V*

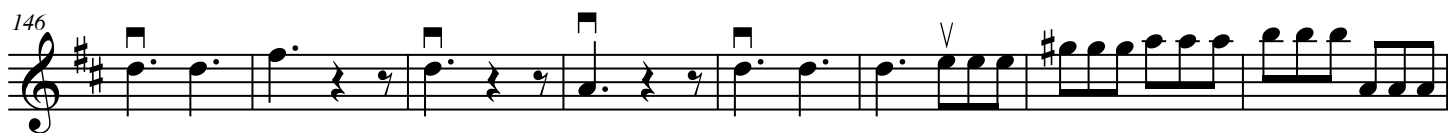

154 *f*

Suite El violí del rei

OBERTURA

EL JANOT

EL VIOLÍ DEL REI

LA PRINCESA

62 CORRÍN CORRAINA

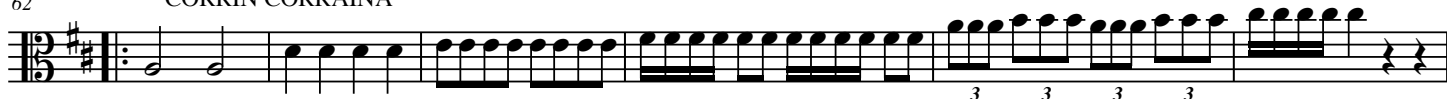

73 ESCOLTÍN ESCOLTAINA

86 FORCÍN FORÇAINA

105 ALCÍ ALÇAINA

119 FESTA

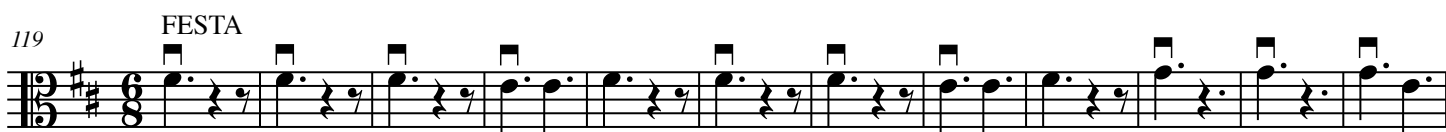

131 *f*

140

147

154

Suite El violí del rei

OBERTURA

9 *f*

15 *ff* *p* Crescendo

f

EL JANOT

21 *f*

30 *mp* Crescendo *ff*

EL VIOLÍ DEL REI

38 *mf* *mp* Repetició sense primers violins

46 *f* *mp*

LA PRINCESA

54 pizz.

57 arco

62 CORRÍN CORRAINA

68

73 ESCOLTÍN ESCOLTAINA

86 FORCÍN FORÇAINA

92

99

105 ALCÍ ALÇAINA

113

Suite El violí del rei

119 **FESTA**

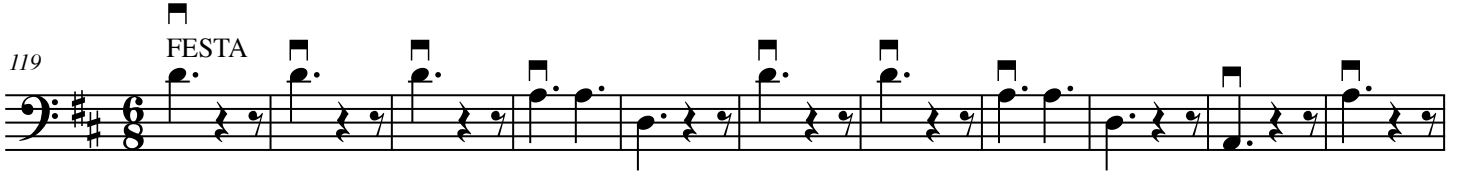

130 **f**

139

147 **V**

154 **f**

Suite El violí del rei

OBERTURA

EL JANOT

EL VIOLÍ DEL REI

62 CORRÍN CORRAINA

68

73 ESCOLTÍN ESCOLTAINA

86 FORCÍN FORÇAINA

92

99

105 ALCÍ ALÇAINA

113

119 FESTA

130

139

146

154

EL CONTE “EL VIOLÍ DEL REI”

Conte popular valencià (adaptat per A.Puig)

Doncs sí, resulta que hi havia una vegada, en un racó molt llunyà de món, allà on les flors no es panseixen mai i els ocells trinen sense parar, un regne que era governat de manera sàvia i justa per un rei molt assenyat. Si això d'entrada ja resultava estrany, encara ho era més quan hom sabia que a aquest rei li agradava d'allò més la música i no només en feia aprendre a tothom sinó que també en feia sense parar. El bon rei era un molt bon violinista i sempre que podia aprofitava qualsevol sopar o reunió per amenitzar una estona els seus acompanyants. Fins i tot, diuen, a les poques batalles que el van fer participar s'hi presentava tal com tocava: a cavall i amb armadura. Però en comptes d'una arma a les mans hi portava instrument i arquet i es feia acompanyar d'un exèrcit ben ordenat de violins, violes, violoncels i contrabaixos. I en un aclucar d'ulls convertia aquell esgarip de llances i canons en una festa de danses i cançons.

-OBERTURA

Entre tanta harmonia, no és d'estranyar que al bon rei li nasqués una filla tan bella que amb els anys esdevingué una princesa encisadora. Dolça i somrient, la princesa enamorava a tot jove que s'hi acostava. I és clar, fins i tot, el Janot, el protagonista de la nostra història hi va caure de quatre grapes... Des del primer dia que la va veure va quedar tan, però tan enamorat, que el seu caràcter badoc i una mica somiatruites encara se li va accentuar més. Sí, sí, és que en Janot era tan alegre i despreocupat que era capaç de posar-se les sabates per barret i el barret als peus. I com que era més aviat alt, prim i una mica desmanegat, quan caminava semblava que a cada passa anés a caure com un bon passerell. Però no ho feia mai perquè era jove, impetuós i amb unes ganes boges de viure aventures.

-EL JANOT

I com que la felicitat, com els bons pastissos, mai no dura per sempre, un dia va passar el pitjor que podia passar en aquell regne. El violí del rei, no se sap si d'una patacada, si d'un acord desafinat o d'un encanteri maligne dels bruixots del regne veí, va començar a sonar malament. Primer va anar perdent so, al cap d'uns dies sonava com el crit d'una

rata quan és trepitjada i finalment va deixar de sonar. Per molt que l'arquet fregués i fregués les cordes, el violí no sonava.

I com us deveu imaginar, al rei el caràcter se li va fer agre com el vi passat, se li va omplir el cap de mal humor i el pap de males paraules i insults. A mesura que anaven passant els dies, les setmanes, els mesos, el rei va convertir-se en un tirà que martiritzava a tothom que tenia a prop. I a la vegada l'assecament de cor el va fer emmalaltir fins a quedar postrat al llit. Tot i així, cada dia intentava fer sonar aquell violí que l'havia fet tan feliç.

-EL VIOLÍ DEL REI

Davant d'una situació tan tràgica i veient que entre els vilatans del regne cada cop hi havia més mala maror, els consellers del rei van demanar-li que hi fes alguna cosa. No podia continuar aquella onada de mal govern i que, per acabar-ho d'adobar, si el rei faltava, i veient la salut com li empitjorava no era d'estranyar, no hi hauria un príncep que el succeís al tron.

-Si us plau, rei nostre – li demanaven – faci casar la princesa amb algú valent i noble, algú que pugui fer de rei com ho feia vostè...

I després de fer-se pregar unes quantes vegades, i de perdre encara més salut amb mals de maluc i altres dolors, va accedir-hi. Però sense oblidar allò que tan enyorava, el so lànguid de la corda fregada...

- Anuncieu-ho pels quatre mars i als quatre vents: es casarà amb la princesa aquell que pugui fer sonar de nou el meu violí com ho feia abans.

I la princesa, que de tan bonica esdevingué una mica pàmfila, va dedicar-se a veure passar cavallers, senyors, vassalls, nobles, pagesos, ferrers, fusters, botiguers, espardenyers i bandolers que intentaven fer sonar aquell coi d'instrument maleït. I ella anava imaginant-se vides amb tots aquells pretendents esperant que un d'ells fos l'elegit per omplir el seu cor d'amors i passions.

-LA PRINCESA

Quan al Janot li va arribar la notícia d'aquell estafolari concurs per casar-se amb la princesa no va dubtar en sortir esperitat camí del castell. Però no va marxar sense acomiadar-se de la seva mare, és clar, que li va dir: "Fill, tapa't bé que fa fresca i agafa unes quantes galetes per berenar!"

I quan ja feia unes hores que caminava pel bosc i després d'haver passat tres o quatre cops pel mateix trencall va reconèixer finalment que s'havia perdut:

-Janot – va dir-se a sí mateix – t'has ben desorientat.

Afortunadament, per allà passava un senyor a cuita corrents i el va seguir accelerant la marxa:

-Hola, em dic Janot...

-Encantat, jo sóc en Corrín Corraina. El què el puc ajudar.

-Doncs estic buscant el castell del rei, per fer sonar el violí del rei i així casar-me amb la princesa

-Ah! És cap allà – li va dir Corrín Corraina sense que el Janot entengués si allà era més enllà o més ençà...

-I no m'hi podria acompanyar...? – va reblar en Janot – Porto galetes i ens les podríem menjar per berenar.

-Ah, doncs sí.

I van fer camí corre que correràs

-CORRÍN CORRAINA

A mig camí el Janot va ensopegar i va caure a terra. Un senyor amb unes orelles enormes estava amb el cap clavat a terra.

-Qui és? Què fa vostè? M'ha fet ensopegar...

-Pssst! Sóc l'Escoltín Escoltaina i necessito silenci, que vull sentir a vejam si arriben uns cavalls del nord que estic esperant.

-Ah! Doncs potser, si hi sent tan bé, em podria dir si algú ja ha aconseguit fer sonar el violí del rei...

-No encara no, i m'agradaria sentir-lo de ben a prop, si torna a sonar! A mi m'encanta el so del violí!

-Doncs si vol ens hi pot acompanyar...- va reblar en Janot – Porto galetes i ens les podríem menjar per berenar.

-Ah, doncs sí.

I van fer camí escolta que escoltaràs.

-ESCOLTÍN ESCOLTAINA

Quan en Janot i els seus nous amics ja estaven a més de mig camí, els va aparèixer un altre contratemps. Un enorme riu creuava pel mig del bosc i sense ponts ni barques a prop els impedia continuar la marxa.

Afortunadament, de lluny, un homenàs corpulent i massís se'ls va acostar de bona gana.

-Salut! Sóc en Forcín Forçaina i crec que us puc ajudar... Si em dieu on aneu, és clar.

-Anem camí del castell, per fer sonar el violí del rei i així casar-me amb la princesa.

-Ah molt bé. M'agradaria venir amb vosaltres si em deixeu...

-I tant. Porto galetes i ens les podríem menjar per berenar.

I tal dit tal fet, amb una força de mil dimonis va abraçar un roure centenari i el va arrencar de terra fent tremolar mig món i part de l'altre. I com qui juga a pilota, el va llançar encreuant el riu de tal manera que en un tres i no res ja l'havien fet servir de pont improvisat.

-FORCÍN FORÇAINA

Finalment van arribar, ja de nit a la muralla del castell. Però és clar, sent ja de matinada, tot era tancat i no trobaven manera d'entrar-hi.

No va ser fàcil trobar la solució, ni va ser fàcil convèncer l'home llargarut que dormia a la vora d'un foc de camp però la sorpresa va ser majúscula...

Era l'Alcín Alçaina, que va pujar a coll al Janot i els seus amics i les seves llargues cames es van allargar i allargar fins a tocar gairebé la lluna. Superant les barreres de la muralla no només va deixar-los a dins del castell sinó que ell també es va afegir content a la comitiva, sobretot, és clar, per poder menjar aquelles delicioses galetes que el Janot i els seus amics es van menjar tot descansant a la cel·la del castell que els albergaria durant la nit.

-ALCÍN ALÇAINA

I així va anar tot l'endemà... Quan el Janot va ser a la cua quilomètrica de pretendents va veure de lluny com efectivament el violí no sonava gens ni mica.

-Escoltí Escoltaina, tu que ets expert en això del so. Escolta el silenci que fa el violí i a vejam si saps què hi passa...

Va parar l'orellassa atentament...

-Hi falta l'ànima, Janot. La peça de fusta més important del violí que està a dins de la caixa. Les fabriquen els luthiers que viuen a Itàlia, a Cremona... Està feta amb fusta de'un arbre ben especial, l'auró.

-Alcín Alçaina, tu creus que pots reconèixer les millors fustes d'auró de la zona i d'una estirada de cames arrencar-ne una branca?

-I tant que sí!

-Corrín Corraina, tu creus que corrents com corres, pots arribar a Cremona a veure un luthier perquè et faci una ànima de violí amb la branca d'auró?

-I tant que sí!

I sí, sí, l'Alcí Alçaina s'estirà com un xiclet per agafar la millor branca d'auró que va trobar. El Corrí Corrainia va córrer com un llamp fins a Cremona i va córrer com una fura per tornar amb la branca d'auró convertida en ànima de violí.

Faltaven tres pretenents per fer la prova i no arribaven...

-Ja arriba, Escoltín Escoltaina...?-

-Sí, ja és a la Jonquera

En faltaven dos...

-Ja arriba, Escoltín Escoltaina...?

-És a Granollers...

-Ja arriba, Escoltín Escoltaina...?

-Ja sóc aquí!- va dir, esbufegant, en Corrí Corrainia.

I tot va ser bufar i fer ampolles! En Janot, amb una destresa mai vista en ell va saber posar l'ànima dins del violí de manera perfecta. I sí, sí, li va donar al rei perquè el fes sonar.

I va sonar de meravella!!!

-OBERTURA

Us preguntareu que què va fer en Forcín Forçaina oi? Doncs, us ho explico. Va resultar que quan el Janot va fer sonar el violí, el rei va recuperar de cop la salut, l'alegria i les ganes de governar. I sembla, ho diuen les males llengües, que a la princesa el Janot no li va fer el pes, el va trobar massa esprimatxat i massa poca cosa per ella, sabeu.

I sí, el Janot, sense manies va enviar a fregir espàrrecs a rei, princesa i consellers i va demanar a Forcín Forçaina que amb es seus braços de ferro aixequés a pes el castell sencer i se l'emportés ben lluny d'aquelles contrades.

I així van viure sempre més feliços sense reis ni princeses ni ningú que manés més que els altres. I sabeu què? no se sap si és que al rei li va caure o que en Janot va anar a Cremona a fer-se'n construir un, però resulta que al cap d'uns anys, el Janot es va convertir en el millor violinista del poble i que feia ballar a tothom en les festes del poble.

-FESTA